



www.salutesviluppo.org

Salute e Sviluppo  
NGO

**Head Office**

Piazza della Maddalena 53,  
00186 Rome, Italy  
Tel. +39 06 899 28 15 1121314  
Fax +39 06 899 28 15 5  
info@salutesviluppo.org  
C.F.: 97570320016

**International Offices**

Kenya  
00100 Nairobi, P.O. Box 44113  
Tel. + 254 20 2728938  
Fax + 254 20 2728717  
kenya@salutesviluppo.org

**Regional Offices**

Abruzzo  
Viale della Vittoria 13  
66011 Bucchianico (CH)  
Tel. +39 388 92 76 831,  
nemo001@libero.it  
abruzzo@salutesviluppo.org

Lombardia  
Via Porta Ronca 55  
20017 Rho (MI)  
Tel. +39 02 93 11 63 9  
lombardia@salutesviluppo.org

Piemonte  
Via Frinco 5  
10136 Torino  
Tel. +39 011 32 91 848  
piemonte@salutesviluppo.org

Toscana  
Via Roma 10/20  
55049 Viareggio (LU)  
Tel. +39 328 69 41 642  
toscana@salutesviluppo.org

**Web:**

www.salutesviluppo.org

**Bank Account**

Unicredit-Banca di Roma  
Iban  
IT280200805154000400321240

Poste Italiane  
Iban  
IT170760103200000026485086

AI C R A L OSPEDALE DI RHO

Cortese attenzione gent.ma sig.ra GRASSINI ROBERTA

Un grazie sincero per la Vostra collaborazione a sostegno delle Missioni Camilliane.

La raccolta fondi effettuata in data 4 dicembre 2014 verrà destinata per favorire lo sviluppo socio-economico della zona di Tenkodogo in Burkina Faso e riguarda l'avvio della coltivazione di una produzione di riso e la costruzione di scuole (allegata scheda progetto)

La sede operativa di Rho di Salute e Sviluppo è particolarmente impegnata alla spedizione di un container, da inviare in Burkina Faso con attrezzature per arredare due ambulatori odontoiatrici.

Con il Vostro aiuto noi continueremo a lavorare per dare speranza alle popolazioni povere del sud del mondo.

Auguriamo a tutti un fantastico 2015.

Cordiali saluti.

Padre Efsio Locci  
Presidente di SALUTE E SVILUPPO

Rho, 8 gennaio 2015

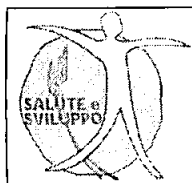

## Piano di sviluppo per l'area di Tenkodogò (Burkina Faso)

2013

<b>Dove?</b>	Bagré-Tenkodogò, Provincia di Boulgou, Burkina Faso	<b>Obiettivi</b>	<ul style="list-style-type: none"> <li>Migliorare le condizioni di vita della popolazione locale</li> <li>Migliorare e incrementare la produzione e commercializzazione del riso.</li> </ul>
<b>Quando?</b>	<ul style="list-style-type: none"> <li>*Costruzione Riseria :Febbraio 2013 -2015</li> <li>*Avvio Coltivazione: 2015-2017</li> <li>*Piano scolastico: 2014-2015</li> </ul>		
<b>Cosa?</b>	<ul style="list-style-type: none"> <li>* Costruzione e avvio unità produttiva per la lavorazione del riso e Formazione degli agricoltori.</li> <li>*Produzione del riso</li> <li>* Costruzione e avvio di scuole</li> </ul>	<b>Contesto</b>	<ul style="list-style-type: none"> <li>Riso importato 65%</li> <li>Riso prodotto 35%</li> <li>Area povera ma ad alto potenziale di sviluppo</li> <li>POLO BAGRE - Progetto Nazionale cofinanziato dalla Banca Mondiale.</li> </ul>
<b>Con chi?</b>	<ul style="list-style-type: none"> <li>* Diocesi di Tenkodogò</li> <li>* Camilliani Burkina Faso</li> </ul>		

### I PROBLEMI

- BURKINA FASO 181° POSTO SU 187 PAESI
- Reddito pro capite: 314\$ anno (meno di 1 \$ al giorno).
- Tasso mortalità infantile entro i 5 anni: 176,2 ogni 1.000 nati vivi
- Bambini sotto peso (denutriti) fino a 5 anni di età 37,4% (dati del 2006)
- Bassa scolarizzazione. Nella città di Tenkodogò c'è una sola scuola secondaria per una popolazione generale di 150.000 abitanti.

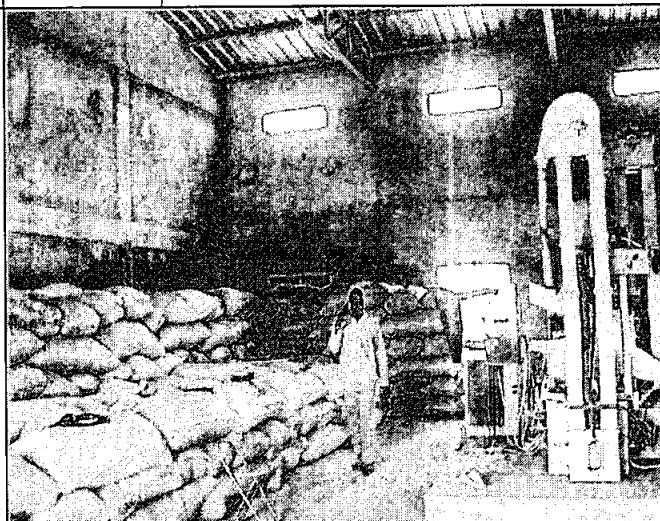

### LE NOSTRE PRIME RISPOSTE

#### I FASE:

- ◆ COSTRUZIONE DI UNO STABILIMENTO PER LA BRILANTATURA E CONFEZIONAMENTO DEL RISO
- ◆ FORMAZIONE DEL PERSONALE PER LA COMMERCIALIZZAZIONE DEL RISO.

#### II FASE:

- ◆ REALIZZAZIONE DI UNA UNITA' PRODUTTIVA PER LA COLTIVAZIONE DEL RISO
- ◆ CREAZIONE DI UNA COOPERATIVA AGRICOLA

#### III FASE

- ◆ COSTRUZIONE E AVVIAMENTO DI UNA SCUOLA MATERNA, DI UNA SCUOLA PRIMARIA E DI UNA SCUOLA SECONDARIA.

### CHI STIAMO AIUTANDO

#### Beneficiari diretti

- 80 coltivatori locali
- Circa 50 persone formate in ambito risicolo e gestionale
- 1.000 persone avranno a disposizione il riso per essere sfamati
- Pazienti assistiti negli ospedali di Nanorò e nei tre centri sanitari di Ouaga

#### Beneficiari indiretti

- 124.000 persone avranno un migliore accesso alle risorse alimentari e otterranno benefici economici dalla creazione dell'unità economica avviata.

Aiutaci ad Aiutare - Sostieni Il Progetto Salute e Sviluppo Onlus UniCredit Banca  
 IBAN IT28D0200805154000400321240

*Gentili Amici del "Cral Ospedale di Rho"*

## **GRAZIE DI CUORE**

per averci ospitato presso la vostra sede per il  
**Mercatino di Natale**

Siamo felici di comunicarvi che la raccolta di € 120 aiuterà  
**l'Ospedale pediatrico N.P.H. St. Damien ad Haiti**

L'Ospedale St. Damien è il più grande ospedale pediatrico gratuito dei Caraibi. Vi lavorano circa 500 persone, tra medici, infermieri, impiegati e addetti, tutti haitiani. Accoglie fino a 80.000 pazienti l'anno e il Pronto Soccorso è aperto per 24h per tutti i giorni della settimana. Comprende: un Reparto di Terapia Intensiva, 2 sale operatorie pediatriche, un Reparto di Maternità con 2 sale operatorie dedicate, 5 postazioni travaglio e 42 posti letto, un Reparto di Neonatologia con 20 posti letto in terapia intensiva e subintensiva e un Reparto per la cura dei bambini malnutriti, un Reparto per la reidratazione pediatrica per i bambini affetti da Colera con 30 letti (gli adulti sono accolti nel Centro distaccato Sainte Philomène, grazie ai contributi di donatori italiani) e, nel Reparto di Neonatologia, una Sala "Kangaroo", una struttura all'avanguardia che accoglie i neonati prematuri appena partoriti con le loro mamme che li tengono strettamente fasciati a sé per trasmettere loro calore, svolgendo il ruolo di "incubatrici naturali". All'interno dell'Ospedale, anche un Cancer Center, uno Studio dentistico con 3 postazioni, un Laboratorio di analisi, una Radiologia e una Farmacia con laboratorio galenico annesso.

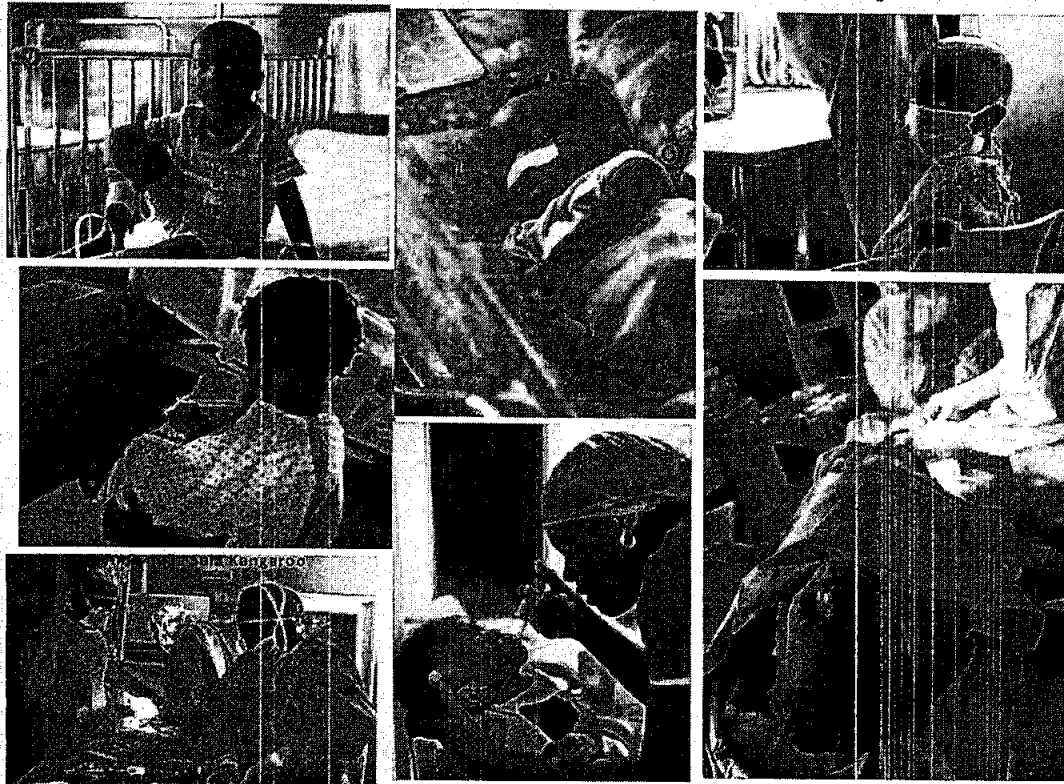

Fondazione Francesca Rava - N.P.H. Italia Onlus  
Viale Premuda 38/A - 20139 Milano Tel. 0254122917 www.nph-italia.org  
C/C postale 17775230 IBAN IT G 03062 34210 0000007640



Associazione Di Volontariato

**COLLAGE**

P.zza S. Stefano - 20014 NERVIANO (MI)  
C.F. 93509150152

Dicembre 2014

Come ogni anno desidero esprimere  
i più vivi ringraziamenti al personale  
dell' Ospedale di Rio e Passinoma  
per averci invitato a partecipare  
alla settimana della solidarietà  
natalizia.

Questo ci permette di continuare a sostenere  
i vostri progetti come la

- Sostituzione di un camper colibito ad  
ambulatorio con una nuova struttura  
più idonea (a Tilano)
- Costruzione di un dispensario  
per maternità ed una scuola materna  
nel villaggio di Igbonacro (Benin).

Grazie di cuore!

il Responsabile (Francesco Cozzi)

Spett.le C.R.A.L

La presente per ringraziare tutti i membri del direttivo per averci dato la possibilita' di usufruire del vostro locale per effettuare una vendita di beneficenza in data 01 dicembre 2014.  
Con la speranza che questa settimana della solidarieta' continui ad esistere e noi farne parte.

Cogliamo l'occasione per augurarvi un Lieto e Sereno 2015

Carla, Antonella, Stefania  
Per l'associazione "Oscar Romero"

Rho, 03 gennaio 2015

gnozie per averci invitati al mercato  
Dicembre 2014 per la solidarietà!



**Salute e Sviluppo**  
vi augura  
**Buone Feste**

## Ringraziamenti

labravura@libero.it (labravura@libero.it)

Da:

20  
dic  
2014  
-  
22:01

A: "Cral Rho"<gattobiondo1974@libero.it>

Carissima Roberta allego la lettera di ringraziamento per l'invito del 2 dicembre e rinnovo tantissimi auguri di Buon Natale.

A lei un particolare grazie per l'attenzione che ci riserva ogni volta. Maria Arioli Ceccon

COMUNITA' PASTORALE SANTI APOSTOLI  
CORNAREDO

Artigianato di solidarietà  
**GRUPPO LA BRAVURA DELLE MAMME E DEI PAPA'**  
sede: "Casa Maria Immacolata"  
via Roma 3, Cornaredo  
telefono: 02-93565148 (Maria Ceccon)  
mail: labravura@comunitasantipostoli.it  
www.comunitasantipostoli.it

Cornaredo, 03 dicembre 2014

Cortese attenzione Egr. Sig. Pastori Angelo

C R A L – OSPEDALE DI RHO

OGGETTO: Mercatino di solidarietà del 2 dicembre 2014

Con gratitudine abbiamo accettato l'invito di partecipare alle giornate della solidarietà che da molti anni il Cral offre alle associazioni di volontariato del Territorio, condividendo il nostro impegno di aiutare soprattutto i bambini che le suore di Cornaredo in missione assistono attraverso microprogetti, quali l'assistenza sanitaria, alimentare e istruzione scolastica. Da alcuni anni il nostro aiuto è rivolto anche a famiglie della parrocchia veramente bisognose.

Il generoso contributo offerto, acquistando i lavori artigianali da noi proposti, soprattutto dal personale dell'ospedale, da visitatori e amici di Rho, incrementa l'importo delle donazioni.

A fine anno viene pubblicato sul sito della parrocchia il bilancio riassuntivo degli aiuti inviati dal nostro gruppo, che tutto l'anno si impegna a realizzare questi lavori esclusivi.

Ringraziando sentitamente auguriamo a tutti BuonNatale e tanta serenità e gioia per il Nuovo Anno.

Per il gruppo:

Maria Ceccon



# "IL SEME" Cooperativa Sociale ONLUS

Sede legale: Via Bari n° 6/8 – 21010 CARDANO al CAMPO (VA)

Tel: 0331 733087 - Fax: 0331 733745

Centro Diurno: via XX Settembre n° 40 – 21010 CARDANO al CAMPO (VA)

Tel: 0331 262026 – 0331 264259 – 0331 292529

e-mail: [centro.diurno@ilsemeonlus.it](mailto:centro.diurno@ilsemeonlus.it) - <http://www.ilsemeonlus.it/>

C. F. & P. IVA 02084390125 - Iscrizione albo cooperative A126930

Indirizzo postale: c/o Ufficio Postale di Cardano al Campo, via Matteotti, C.P. 11 – 21010 – Cardano al Campo (VA)



Spettabile  
CRAL  
Ospedale di Rho (MI)

Cardano al Campo, 17 dicembre 2014

**OGGETTO: Sostegno a favore della Cooperativa IL SEME.**

**Ringraziamo per l'offerta di € 700,00 devoluta a scopo benefico quale segno di solidarietà a favore della Cooperativa "IL SEME".**

*La cooperativa sociale Il Seme opera in Cardano al Campo dal 1992 al servizio delle persone con disabilità.*

*Più precisamente sviluppa le sue attività attraverso un Centro Diurno per bambini e adolescenti con disabilità grave, un CDD (Centro Diurno Disabili) per giovani e adulti, una Comunità alloggio accreditata come CSS (comunità socio sanitaria) sempre per giovani e adulti e due alloggi di convivenza assistita a favore di persone adulte con disabilità lieve che permetta loro un buon livello di autonomia.*

*Oltre a questi servizi diretti la nostra cooperativa offre risposte anche a richieste per interventi nella scuola, domiciliari e per trasporti in genere.*

*Infine dal 2010 (dopo la gestione di servizi di micro-nidi) gestiamo un asilo nido per bimbi dai tre mesi ai tre anni, con la possibilità di inserimento anche di bimbi con disabilità.*

*Il nostro intento è quello di offrire risposte ai bisogni delle persone con disabilità a partire dalla infanzia fino alla vecchiaia.*

*I principi che ci hanno sempre guidato sono ispirati ai diritti che ogni persona deve poter vivere in una vita che sia dignitosa e valorizzata in ogni istante; per fare questo abbiamo investito ogni nostra energia professionale ed economica e il Vostro sostegno si affianca al nostro lavoro e alla solidarietà che anche altri continuano a garantirci.*

*Questo è uno dei motivi che ci ha permesso - sia nel passato sia ancora oggi - di operare nella continuità e nella qualità a favore di queste persone.*

*I soci, le famiglie, le persone con disabilità e gli operatori Vi ringraziano per il Vostro sostegno.*

**Grazie di cuore!!!**



**IL SEME Cooperativa Sociale Onlus  
(Direttore CRS Dott. Andrea Gioia)**

R



FARSI PROSSIMO ONLUS SOCIETÀ COOPERATIVA SOCIALE

RHO, gennaio 2015

Al CRAI dell'ospedale di Rho

“Nessun regalo è troppo piccolo da donare,  
e nemmeno troppo semplice da ricevere,  
se è scelto e dato con amore.”  
(Franz Kafka)

*Siamo felici che la vostra associazione ancora una volta sia stata sensibile ed attenta alla nostra realtà con l'invio dei pacchi di Natale, che anche quest'anno avete scelto di donare al "CENTRO INSIEME".*

*Vi ringraziamo ancora per il vostro gesto, che esprime la vicinanza che sempre dimostrate a noi e ai nostri piccoli e grandi ospiti.*

*Cordialmente, Marta Faggioli*



FARSI PROSSIMO ONLUS - SOCIETÀ COOPERATIVA SOCIALE

Sede legale: Via S. Bernardino, 4 - 20127 Milano Sede amministrativa: Via Lucatini, 1 - 20146 Milano

Tel. 02 52006097 - 02 23000395 - Fax 02 22520172 - Mail: [fo@farsiprossimo.it](mailto:fo@farsiprossimo.it) Codice Fiscale e Partita IVA 07022900156

per Anagrafe delle Regioni e Coop. Soc. Sezione A Faglia 57 Fregene (FR) - Iscr. R.C.A. n. 1438196

iscritta nel Registro delle Imprese di Milano n. 11052531128 - Altre Società Cooperative iscritte con il n. AT05414 del 23/01/10

*"Quando seguo una catastrofe solo in televisione o sul giornale mi sento sopraffatto ed impotente.  
Quando invece aiuto qualcuno, sento la mia forza.  
Stare a guardare deprime, aiutare sorprende con l'esperienza del nostro diritto di essere  
resi partecipi della lotta contro le ingiustizie."*

Carlo Maria Martini, Conversazioni notturne a Gerusalemme

Natale del Signore 2014

## Volontari ed ospiti dei servizi "Caritas per la grave emarginazione" augurano Buon Natale e felice nuovo anno a tutti gli amici!

Il servizio mensa della Caritas "UN POSTO A TAVOLA" si inserisce in un più ampio progetto di promozione alla dignità per chi vive ai margini del nostro benessere. Sovente sono persone - sia italiane che straniere - che hanno sbagliato, che sono state sfortunate o che hanno problemi sociali e psichici tali da non riuscire a stare al passo con gli altri.

Il piatto che offriamo è il primo passo di un pezzetto di strada che faremo affiancati cercando, nel possibile, di facilitare il loro reinserimento in un dignitoso contesto di vita.

"UN POSTO A TAVOLA" è un servizio attivo tutti i giorni dell'anno reso possibile dal lavoro di circa 60 volontari della Caritas in collaborazione con 2 educatori ed operatori della cooperativa sociale Intrecci.

Il Comune di Rho supporta e finanzia questo progetto garantendo inoltre giornalmente 60 pasti.

Il contributo che viene donato da persone che, come Lei, credono nel nostro progetto e condividendolo lo sostengono, rende possibile integrare il numero dei pasti di mezzogiorno (le presenze arrivano a punte di 80-85 persone) oltre a garantire, nel periodo del freddo, un piatto caldo, pane e frutta anche alla sera. Quando fuori fa freddo, piove o nevica circa 50 ospiti vivono così un momento di "casa": molti sono soli ed alcuni di questi dormiranno in case abbandonate o in ricoveri di fortuna. Stimiamo che in Rho vivano circa 80 persone che non hanno casa.

Sono collegati i servizi:

- "DOCCIA AMICA": mercoledì e venerdì presso il centro sportivo Molinello, viene data la possibilità di fare una doccia ed avere un cambio di biancheria. I volontari si occupano di reperire l'intimo, saponi e detersivi acquistandoli o sensibilizzando la comunità affinché ne faccia dono. Gli asciugamani vengono lavati e riutilizzati.
- "DORMITORIO": nei giorni di gelo, da dicembre a marzo, viene allestito un piccolo dormitorio che può ospitare fino a 14 persone.
- "OLTRE IL DIRITTO": servizio medico per chi non può accedere al servizio sanitario regionale. Martedì e giovedì medici volontari visitano chi ha bisogno. Su richiesta di tale servizio, è possibile avere gratuitamente i farmaci essenziali.

Agli amici del CRAL dell'ospedale di Rho  
grazie di cuore per la nostra partecipazione al  
nostro progetto! Luisa Re a nome di ospiti e volontari  
dei servizi

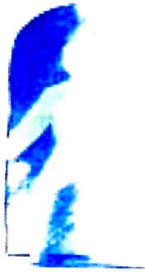

ASSOCIAZIONE DI VOLONTARIATO "PORTA APERTA" O.N.L.U.S.  
VOLONTARI PER L'AIUTO DEI MALATI ONCOLOGICI GRAVI

Corso Europa 250 – 20017 Rho (MI)

Presso: Servizio Ambulatoriale Domiciliare dell'Unità di Cure Palliative e Terapia del Dolore  
Codice Fiscale: 93523640154 – Telefono: 02 93.18.24.48 – Fax: 02 93.18.10.49

Consiglio Direttivo  
CRAL DEGLI OPERATORI  
SOCIO SANITARI  
DEL RHODENSE

Rho, 17/12/2014

Gentilissimo Presidente,

a nome del Consiglio Direttivo ringrazio per i cinque pacchi dono ricevuti e con l'occasione auguro Buon Natale e felice Anno Nuovo.

Il Presidente  
Adelia Raimondi

**Da:** Centro Insieme [insieme@farsiprossimo.it]

**Inviato:** giovedì 15 gennaio 2015 13.54

**A:** "cralrho"@libero.it; Pastori Angelo

**Oggetto:** ringraziamenti dal Centro Insieme

Buongiorno! Grazie di cuore! Marta Faggioli e l'equipe educativa

--

---

Centro Insieme

insieme@farsiprossimo.it

**Gentili Amici e Amiche del C.R.A. L.,**

di ritorno dal Rwanda, a nome di tutti i "variopinti", vi ringrazio sentitamente per il sostegno e la vicinanza che ci avete dimostrato nel giorno in cui siamo stati presenti durante la SETTIMANA DELLA SOLIDARIETA' in prossimità del S. Natale 2014, gustando e apprezzando il "nostro" cioccolato equo - solidale.



Ci fa piacere informarvi che il vostro prezioso contributo è stato utilizzato a sostegno della campagna "TUTTI ALL' ASILO", per garantire ai tanti bambini/e del Settore di Tumba e della Parrocchia di Mugombwa, dove operiamo da vent'anni, di poter frequentare la scuola materna in questo nuovo anno scolastico, iniziato il 26 Gennaio 2015.

Vi ringraziamo ancora di vero cuore per l'attenzione e speriamo

di poterVi incontrare presto in qualcuno dei momenti che la nostra associazione organizza nei vari territori o durante uno dei "viaggi di conoscenza" che ogni anno proponiamo per conoscere il Rwanda e tutte le persone con le quali condividiamo il cammino in terra rwandese.

Per maggiori informazioni o approfondimenti, potete visitare il sito [www.variopinto.org](http://www.variopinto.org) o FB [variopinto onlus](https://www.facebook.com/variopinto.onlus).

Ancora grazie.

**Per l' Ass. Variopinto onlus**  
(Il presidente)  
Paolo Sormani

Limbiate, 5 Febbraio 2015

**Associazione Variopinto Onlus**

Via Due Giugno n.5, 20051 – Limbiate (MI)

sede decentrata Via Cesare Cantù n.72, 22100 Como (CO)

Tel. e Fax 02.99050312 – Tel. e Fax 031.265225 - Codice Fiscale 91068670156

Iscrizione al registro Regionale – Sezione provinciale di Milano con

Decreto Dirigenziale n.MI 156, Raccolta Generale n.9357/2002 del 20-12-2002

E-mail ([info@variopinto.org](mailto:info@variopinto.org)) - Web: ([www.variopinto.org](http://www.variopinto.org))



Associazione Di Volontariato

**COLLAGE**

P.zza S. Stefano - 20014 NERVIANO (MI)  
C.F. 93509150152

Dicembre 2014

Come ogni anno desidero esprimere  
i più vivi ringraziamenti al Real  
dell'ospedale di Ruo e Passinaia  
per averci donato 6 pacchi di Natale.  
Dopo la vendita, il ricavato  
è stato usato per i nostri progetti  
di cui vi allego il volantino.

Grazie di cuore! il Responsabile  
(Francesco Cossi)  
Francesco Cossi



# PROGETTI 2014 - 2015

Associazione Di volontariato

## COLLAGE

P.zza S. Stefano - 20014 NERVIANO (MI)  
C.F. 93509150152

**ITALIA - MILANO** Sostituzione c/e (camper adibito ad ambulatorio,  
con una nuova struttura più idonea

**AFRICA - BENIM** - Villaggio di igbomacro

Costruzione dispensatorio per maternità e una scuola  
materna



*I diritti dei deboli  
sono diritti forti*

### **MEDICI VOLONTARI ITALIANI - ONLUS**

Oggetto: presentazione Medici Volontari Italiani e attività presso il Pane Quotidiano

**I Medici Volontari Italiani** sono una Onlus che fornisce assistenza sanitaria a popolazione marginalizzata italiana e straniera anche in strada. L'attività MVI si rivolge a tutte le persone che per qualsiasi motivo sono escluse dalle cure del sistema di assistenza sanitaria nazionale: immigrati, extra-comunitari irregolari, ma anche soggetti regolari italiani e non, che non possono accedere alle cure (senza fissa dimora, alcolisti, rom, rifugiati politici e richiedenti asilo, ecc.).

Attualmente in MVI lavorano 147 medici con varie specialità, 117 volontari (di cui 41 soci) e una sola dipendente. In particolare, tra le figure dei medici e del personale sanitario, prestano la loro assistenza vari specialisti, il che consente un'ampia copertura delle diverse patologie mediche.

MVI opera stabilmente presso la sede de "Il pane Quotidiano", associazione che ogni giorno distribuisce alimenti a 1500/2000 persone. Nel 2013 sono state eseguite 1090 visite, spesso con distribuzione di farmaci di prima necessità; gli italiani sono stati 131 (12 %). Con questa unità incontriamo una popolazione più omogenea: è quindi possibile, oltre che risolvere problemi di salute, esercitare anche un'azione di orientamento, consiglio e sollievo umano.

L'attività presso "Pane Quotidiano" è svolta al momento in un camper con oltre 20 anni di vita, che presenta diverse problematiche emergenti come infiltrazioni d'acqua, ricorrenti guasti all'impianto elettrico e mancanza di acqua corrente. La sostituzione di questo camper con un container abitativo ci consentirà sicuramente di fornire un'assistenza migliore alle persone che si rivolgono a noi, in condizioni sicure e dignitose.





**Comune di Bassila (La Donga, Nord mdi Bénin)**  
**Arrondissement de Bassila**  
**Village Igbomacro**

**Igbomacro, le 10/04/2013**

**Objet: Projet d'érection D'une maternité et d'une école maternelle à Igbomakro**

Cher père provincial des missionnaires comboniens,

Nous, ressortissants du village d'Igbomakro, venons respectueusement devant vous pour solliciter une aide financière pour l'érection d'une maternité et d'une école maternelle dans notre village

Progetto di costruzione di un reparto maternità e di una scuola materna a Igbomakro

Caro padre provinciale dei missionari Comboniani, noi del villaggio Igbomakro veniamo rispettosamente a sollecitare un aiuto finanziario per la costruzione di un reparto maternità e di una scuola materna nel nostro villaggio. La ragione per cui chiediamo un reparto maternità sono le numerose difficoltà che le nostre donne incontrano quando devono partorire. Sono costrette a partorire nelle loro case per mancanza di mezzi di trasporto che possano portarle negli ospedali che si trovano a km dal villaggio. Per questo sono in balia di tante infezioni che sono causate da questa situazione. Queste povere donne, durante la loro gravidanza, sono obbligate a percorrere km, spesso a piedi, per delle visite prenatali.

Per questa ragione il villaggio a ritenuto di risolvere questa difficoltà costruendo un reparto nel villaggio stesso. È già stato previsto un terreno per ospitare l'edificio. Il villaggio intero si è già impegnato nei lavori di pulizia e bonifica del terreno in attesa del finanziamento sollecitato. Le comunità metodista e cattolica hanno organizzato una vendita di beneficenza ecumenica per ottenere fondi per il progetto. Ormai nel villaggio tutte le famiglie collaborano con un contributo. Vorremmo che la partecipazione della gente del villaggio alla realizzazione dei lavori (preparare il cibo per i muratori, attingere l'acqua, portare la sabbia e la ghiaia...) manifestasse il loro senso di responsabilità e la loro maturità per far proprio questo progetto.

Qui allegata troverà una copia della piantina elaborato dal servizio tecnico del comune di Bassila. Il preventivo approssimativo è di 10.000.000 FCFA.

Vorremmo inoltre segnalare l'urgenza della costruzione di una scuola materna nel villaggio per un totale di 60 bambini. Spesso noi vediamo i nostri bambini in giro per il villaggio senza che nessuno si occupi della loro educazione. Il nostro è un villaggio di contadini preoccupati soprattutto del lavoro dei campi vorremmo per i nostri figli un futuro migliore. Pensiamo che l'educazione dei nostri bambini sia alla base dello sviluppo del nostro paese.

La scuola materna che vorremo costruire a due classi di 30 alunni e una stanza per le attività che potrebbe diventare refettorio - sala da pranzo. pensiamo anche ai bagni (5 all'esterno) e all'ufficio del direttore con relativo arredamento (un tavolo due sedie e un armadio). I muri dovrebbero essere in mattoni di cemento e una parte in ..... Le finestre dovrebbero essere in metallo così come le porte per assicurare la loro robustezza. L'armatura dovrebbe essere in legno e il tetto in lamiera di alluminio.

Il preventivo approssimativo della scuola materna è di 6.500.000 FCFA.

Caro padre, de lei potesse aiutarci a trovare il finanziamento le saremmo molto riconoscenti. che Dio onnipotente la benedica e la protegga.

Firmato dal responsabile del comitatlo di realizzazione del progetto e dal capo del villaggio.

**Siamo assolutamente d'accordo col progetto e ci impegnamo a seguirlo nella realizzazione e nella gestione.**





«Mio Dio, se Tu sei dappertutto, come mai io sono così spesso altrove?» (Madeleine Delbré)

### Il nuovo giorno

*Inizia un altro giorno. Gesù vuol viverlo in me.  
Lui non si è isolato. Ha camminato in mezzo agli uomini.  
Con me cammina tra gli uomini d'oggi.  
Incontrerà ciascuno di quelli che entreranno nella mia casa,  
ciascuno di quelli che incrocerò per la strada,  
altri ricchi come quelli del suo tempo, altri poveri,  
altri eruditi e altri ignoti,  
altri bimbi e altri vegliardi,  
altri santi e altri peccatori,  
altri sani e altri infermi.  
Tutti saranno quelli che egli è venuto a cercare.  
Ciascuno, colui che è venuto a salvare.  
A coloro che mi parleranno, egli avrà qualche cosa da dire.  
A coloro che verranno meno, egli avrà qualche cosa da dare.  
Ciascuno esisterà per lui come se fosse il solo.  
Nel rumore egli avrà il suo silenzio da vivere.  
Nel tumulto, la sua pace da portare.  
Gesù, in tutto, non ha cessato di essere il Figlio.  
Vuole in me rimanere legato al Padre.  
Dolcemente legato, ogni secondo,  
sospeso su ciascun secondo, come un sughero sull'acqua.  
Dolce come un agnello di fronte a ogni volontà del Padre.  
Tutto sarà permesso in questo giorno che viene,  
tutto sarà permesso ed esigerà che io dica il mio sì.  
Il mondo dove Lui mi lascia per esservi con me  
non può impedirmi di essere con Dio;  
come un bimbo portato sulle braccia della madre  
non è meno con lei per il fatto che lei cammina tra la folla.  
Gesù, dappertutto, non ha cessato d'essere inviato.  
Noi non possiamo esimerci d'essere, in ogni istante,  
gl'inviati di Dio nel mondo.  
Gesù in noi, non cessa di essere inviato,  
durante questo giorno che inizia, a tutta l'umanità,  
del nostro tempo, di ogni tempo, della mia città e del mondo.  
Attraverso i fratelli più vicini ch'egli ci farà servire amare  
salvare, le onde della sua carità giungeranno sino in capo al  
mondo, andranno sino alla fine dei tempi.  
Benedetto questo nuovo giorno che è Natale per la terra,  
poiché in me Gesù vuole viverlo ancora. (Madeleine Delbré)*

**Buon Natale a voi e alla vostra famiglia !**

Associazione Collage



Se vuoi conoscere le nostre iniziative, i nostri progetti, se vuoi rimanere aggiornato sulla situazione dei nostri missionari e dei luoghi di missione visita il sito: [www.associazionecollage.it](http://www.associazionecollage.it)

Cosa puoi trovare?

Sul sito saranno pubblicate tutte le lettere ed e-mail ricevute dai nostri missionari, tutti gli eventi promossi dall'Associazione ed i progetti finanziati grazie alla generosa disponibilità di tutti i nostri benefattori.

A causa della difficoltà a reperire gli indirizzi corretti e soprattutto a recapitare la posta in formato cartaceo in tempi brevi, nonché per l'abbattimento dei costi postali, si provvede a segnalare l'indirizzo e-mail dell'Associazione al quale è possibile scrivere per informazioni e segnalazioni: [associazione.collage@libero.it](mailto:associazione.collage@libero.it)

Se preferite telefonarci il numero è: 0331/585261 (dal lun al ven h. 9-11 e 14-16,30)

### I nostri ultimi progetti:

- Continua il progetto in Benin per il quale sono già stati versati Euro 15.000,00 per il completamento mancano altri Euro 10.000,00;
  - progetto Italia - Milano sostituzione camper adibito ad ambulatorio con nuova struttura idonea
- (PER I PROGETTI VEDI ALLEGATI)

### Adozioni di sostegno scolastico:

il progetto che è iniziato nel 1992, ha coinvolto decine di missioni nel mondo e centinaia di bambini e oggi prosegue grazie ai numerosi sostenitori che, nonostante il difficile periodo di crisi economica che coinvolge anche molte delle nostre famiglie, continuano a versare il contributo annuale di Euro 105,00 per ciascun bambino aiutato. (nel 2014 sono stati versati Euro 35.000,00 per le adozioni a distanza);

*L'occasione ci è gradita per ringraziare tutti per la costanza e l'impegno.*

### Progetti sul territorio:

- trasporto anziani e disabili;
- trasporto anziani presso la Fondazione Lampugnani;
- insegnamento della lingua italiana a stranieri;
- sabati solidali per i ragazzi delle scuole medie;
- eventi popolari con l'organizzazione di concerti in piazza e in sala Bergognone;
- Festa del Lazzaretto;
- sgomberi di appartamenti per il recupero di arredi e materiali vari per famiglie bisognose;
- animazione dei centri estivi per bambini delle scuole materne;
- programma di intercultura con i ragazzi delle scuole medie.

### ATTENZIONE:

**Per il versamento di contributi all'Associazione segnaliamo che la Banca ha operato il cambiamento dell'IBAN (si veda la nota allegata)**

